朝鮮日報 朝刊
本紙朝夕刊十二面

社說 獨墺合邦宣言 英佛兩國에미치는影響如何

一

獨墺合邦問題를 國民投票에 매끼기로 發布한 墺太利 前首相 슈슈닉博士는 獨逸總統 히틀러氏의 最後通牒에 屈服하게도 總辭職을 해버리고 內相으로 잇든 잉카트氏가 首相의 자리를 차지하고 나치스內閣을 組織한後 卽時 大統領에 推戴되며 獨墺合邦을 宣言하고 墺國軍을 全部 獨逸國防軍에 編入하기로 되엿다함은 本紙의 報道한바와 갓다. 슈슈닉, 스타렘베르그等의 祖國防護團派가 집어지시 總辭職을 하게된것은 國內로 나치스派의 勢力이 强大하고, 外로 獨逸側의 軍事的 威脅이 큰바이려니와 由緖기픈 墺太利가 獨逸에 合倂되야 地圖色을 고치게된것은 歷史的 重大事實로 觀者의 한가지로 注目을 게을리 안는바이다.

二

墺太利는 前日 本欄에서도 論한바와가티 大戰後 墺匈兩國의 分裂, 라틘人, 슬라브人, 체코人等 各民族이 獨立 又는 同民族國으로 合邦되야 全面積 三萬二千方哩 人口 七百萬이란 小國으로 된 國家다. 게다가 그 住民의 三分의 二가 獨逸民族이오, 그 農業은 獨逸과 不可分의 關係에잇다. 그리하야 大戰後 獨墺合倂을 國民大會에서까지 決定하얏스나 산·제르만條約때문에 實現치 못하고 그後 關稅同盟을 매저 事實上 獨墺提携를 하얏스나 佛國의 反對로 實現치못하고 一九三三年 獨逸나치스의 出現後 暴力的으로 合倂을 하라하얏스나 英佛伊三國의 干涉과 國內의 反對로 實現되지못하얏섯다. 그런데 그後 墺太利의 나치스는 日益勢力을 扶植하고 伊太利는 에디오피아事件以來 好意의 中立을 守하야 獨逸으로서는 乾坤一擲의 好機會이엇섯다. 前者 슈슈닉首相이 獨逸總統을 訪問하고 國民投票를 承認하고 온後 時日을 당겨 어것을 決行하라 하매 히틀러氏는 마치내 前約을 無視하얏다는 理由로 軍事行動을 이르켜 武力으로 威脅하얏스므로 畢竟 總辭職을 斷行코 亡命하고만것이다.

三

어미 合倂宣言을 하고 國軍을 獨逸國防軍에 編入하기로 되엿스니 獨墺合倂은 事實上 成立된것이다. 四月 十日을 期하야 國民投票를 行한다 하지만 나치스가 勝利할것은 거의 決定的이다. 何故오하면 投票權者를 二十歲 以上으로 作定한것은 나치스黨員을 多數 參加케 한것이오, 나치스가 投票干涉을 徹底히하면 國民으로서는 反對할수가 업기 때문이다. 또 設使 投票結果 合倂反對派가 多數일지라도 堅決 投票를 고치는데는 나치스派가 勝利할것은 想像키 不難한때문이다.

四

이와가티 國內的으로 武力을 背景으로한 나치스獨逸軍의 威力에 合倂이 實現되엇스나 國際關係에 미치는 影響은 如何할가. 伊太利는 獨伊樞軸의 强化를 爲하는關係上 好意의 中立을 守할지오, 英佛은 산제르만條約의 破棄라고 反對의 態度에 잇스나 果然 武力干涉에까지 어쩔가는 疑問이다. 何故오하면 어떠 墺國軍이 無抵抗으로 獨逸軍의 進入을 默認하고 나치스가 合法的으로 政權을奪取한以上 英佛이 어데로 出兵할가는 疑問이므로써다. 그러나 獨墺가 合倂하면 人口六千七百萬으로 되고 兵力은 一層 佛國을 壓迫하게되나니 佛國의 焦燥는 一層 甚하다 할것이다. 이 獨墺合倂은 歐洲政局에 더욱不安과 危懼를 增大하고 잇슬뿐이다.

墺國은 獨逸의 一州로
新首都로「뮨헨」을 選定
인콰트氏는 墺太利州知事로
合邦後의 墺國新機構

인콰트墺首相

【倫敦十三日發同盟】墺太利는 十三日公布한 新憲法에依하야 獨逸共和國의 一邦이되게되엿는데 十三日 에스첸지·텔레그라프紙 뮨헨特電은 나치스黨은 名實共히 獨墺合邦을 完成하려고 目下 뮨헨의 由緖기픈 黨本部(鳶色의家)에서 大體 如左히 具體案을 作成하고잇다고 報道하고 잇다

一、墺太利에는 바이에른州 其他各邦과 同一地位를與하야 行政的自治를 許함
一、墺太利의 合邦에依하야 成立된 大獨逸國家의 首都로서 새로 바이에른州의 市邑 뮨헨을 選定하고 히틀러總統은 뮨헨에 移居함
一、히틀러總統의 獨逸首相兼任을解하고 께링元帥를 새로히 獨首相에任命함
一、墺太利首相 잉콰트博士를 新墺太利州首相(知事에該當)에任命함

墺、聯盟도 脫退? 外交使臣에 歸國命令

【倫敦十三日發同盟】墺太利는今回 獨逸과 合邦됨에 依하야 今後는 獨逸의 主權下에 서게되엿는데 政府는 爲先駐英、駐佛駐米大公使를 罷免하고 또 그他各國에 駐在하는 外交使臣에게도 一括하야 歸國命令을 發하엿다한다 또 獨墺合邦의 當然한 結果로 墺太利는 聯盟을 脫退코저 近近聯盟事務局에 對하야 그趣旨를 通告하는 同時에 一般에게도 이에 關聯한 宣言을 發表하리라 豫想된다

佛首相불룸氏 施政方針放送

【巴里十三日發同盟】불룸新首相은 組閣을完了한 十三日夕全佛國에 라디오放送을하야 그內外施政方針을 如左히言明하엿다

余는 只今新內閣組織을 完了하엿스나 佛國國民의 大多數가 希望하고 또現下非常時局에 卽應한 內閣을組織할수업섯든것은 遺憾이다 擧國一致內閣組織은 마치내成功치못하고마럿스나 余는아직도 이希望을 버리지안코 國民輿論의힘이 그自身不可能한바의 最後의抵抗을排除하는날에는 再次擧國一致內閣組織에 向하야 努力할터이다 그러나 新內閣은 國民의 過半數卽民主主義派에잇서서는 最高의 權力인 普通選擧에依하야 國民의 意思를代表한 强力한內閣이다 때마침重大時局이다 我等은 冷靜하게 이事業을 遂行할터이다 我等은 어데까지 愼重과 冷靜과 斷乎한 決意로써 我等의 善政遂行에 나서다

쳬코獨立保障에 英國態度至極히愼重

【倫敦十三日發同盟】英佛兩國政府는 連日 中歐問題에關하야緊密한連絡을 取하고 對策을協議하고잇는데 目下 兩國間에가장 問題로되여잇는것은 쳬코슬로바키아獨立保障問題로 佛國政府는 英國을 끄으러너키에 熱中하고잇슴에反하야 英國政府는 極히 愼重한態度로 事態를檢討하고잇고 一九三六年三月에 獨逸의 芬蘭進駐를契機로 英佛間에提携된 作戰協定에基하야 獨逸이쳬코슬로바키아를 攻擊한境遇 英佛協定으로 쳬코슬로바키아를援助할義務가 英國에잇느냐업느냐하는데對하야는 協定作戰에 疑義가잇스나 目下 英國政府로서는 次의三案을考慮中이다

一、쳬코슬로바키아政府에 獨立의 保障을줄것
二、쳬코슬로바키아를 侵略하는 境遇英國의 中立을 期待함과 가튼것은『賢明하지못하다』고 獨逸政府에 警告를 發할것
三、獨逸政府에 對하야 武力威脅을 行하지안는다는 保障을 要求할것

但一般의 觀測으로는 英國政府는 結局쳬코슬로바키아의地位는 아직 그러케 危殆에 瀕하지아니하엿다는 見地에서 英國에게

불룩헬元帥官舍 突然게、페、우搜査

【모스크바十一日發】蘇聯陰謀事件에關聯한 軍部陰謀團의檢擧網은 마치내 불룩헬將軍의身邊에迫到하야 스탈린氏의密令을바든 게·페·우의高官이 莫斯科로부터 하바로스크에 飛行機로飛去하야 突然 極東軍司令官官舍를搜索하야 有力한 證據品을押收하엿다고傳하야 어事件이불룩헬將軍의 逮捕에까지 展開할는지어나할는지는 豫測할수업스나 同軍에게 非常한衝擊을주고잇다 一月末頃부터 極東軍司令部의增兵、裝備그他에關한 불룩헬將軍의要求에對하야 莫斯科가拒絶하는 態度를取한것은 今番의事件을 推測하야보매 스탈린氏의眞意를 推測할수잇다 (寫眞은 불元帥)

獨伊樞軸에 對抗 英佛共同戰線强化
英伊接近은 無望視

【伯林十二日發同盟】伊太利政府가 墺太利獨立問題確保에關한英佛兩國政府의 共同動作提唱에對하야 伯林羅馬樞軸에對한 忠實한態度를 示하엿스므로 對伊接近에依하야 地中海의 平和維持에 努力하여온 英政府의努力은 右伊國政府의 强硬態度에依하야 一頓挫를招來케되며 英伊會談은 一時中絶하지아니치못하게 되는것이아닌가 觀測되며 右에對하야 佛國當局은 英政府가 這間의實情에 對處하기爲하야 어데까지英佛提携를 强化하게될것으로 佛政府가쳬코에 武力援助를 敢行할境遇에는 自進하야 이를 援助하는것이 아닌가고 樂觀的 觀測을 내리고잇다

【倫敦十二日發同盟】英政府는 獨逸軍의 墺太利侵入을 嚴重視하고 佛國政府와 함께 獨逸政府에對하야 嚴重抗議를 提出하엿는데 十二日緊急閣議에서는 獨逸軍이 墺國侵入의 餘力을 모러 쳬코를脅威할境遇 佛國政府의 對쳬코援助에 對하야 武力援助를 與할지 그與否의 問題도檢討하엿다고 觀測되엿다 쳄벌렌首相은 十四日佛國內閣이 成立될機會를 살피어 下院에서 墺太利問題에 對하야 重大聲明을하고 佛國과의 共同戰線을 强調할것이라고 觀測되는데 消息通은 쳬코武力援助를 中心으로한 對中歐政策遂行에 對하야 國民의 支持를 確保하기 爲하야 쳄벌렌首相은 席上總選擧의 執行을 聲明하는것이아닌가고 觀測된다 (寫眞은 쳄벌렌首相)

英國首外兩相 重要聲明文起草

【倫敦十三日發同盟】英國政府는 特別한 義務를 課함과가튼 言質은 一切 回避하리라 觀測된다

지난十二日閣議에 繼續하야 다시 十四日午前十一時 首相官邸에서 緊急閣議를開催하고 同日午後下院에서 쳄벌렌首相이 朗讀할 墺太利問題에 對한 重大聲明에對하야 審議를遂行하기로되엿다 問題의 重大性에 鑑하야 쳄벌렌首相과 할리팍스外相은 十三日終日右聲明案文의 起草에 沒頭하엿는데 明十四日 下院에서는 勞働黨首아트리少佐 保守黨論客 윈스톤 쳐칠氏 同로마스싱크레어議員等이 陣頭에서서 質問戰을 展開할豫定이다 그리고 勞働黨은墺太利問題를 討論키爲하야 十四日 全議員大會를 開催할터이다

獨逸總統伊首相에 深甚感謝表示

【伯林十三日發同盟】히틀러總統은 十三日무솔리니首相에게 親電을發하야 今後의 墺太利事態에對한 伊國政府의 好意잇는態度에 左와如히 深甚한 感謝를表하엿다
무솔리니閣下 今次의 事態에際하야 閣下가取한態度를 決코잇지안흘것이다

總貿易은增加하나 農産物移輸出比率은漸減狀態
朝鮮産業構成에變革

朝鮮米는 半島農業生産物의總額만아니라 貿易商品으로서도 最高地位를 占하고잇는데 近年工業生産의 躍進에따라 貿易品으로서 米가가지는 意義는 漸次變化하고잇다 即一般農産物의移輸出額은 그絶對額의 增大에不拘코 그占하는 %는 如左히漸次下向하고잇다

	移輸出總額	農産物移輸出額	總額에對한農産物比率
	千圓	千圓	比率
昭六	[illegible]	[illegible]	[illegible]%
〃七	[illegible]	[illegible]	[illegible]
〃八	[illegible]	[illegible]	[illegible]
〃九	[illegible]	[illegible]	[illegible]
〃一〇	[illegible]	[illegible]	[illegible]
〃一一	[illegible]	[illegible]	[illegible]
〃一二	[illegible]	[illegible]	[illegible]

로적어 農産物移出額에對한 比率은 八、五%의 急下向을 示하엿다 이一般農産物의 傾向은그 大半을 占하는 米에對하여도同樣으로

	米移輸出額	總移輸出에對한米의比率
昭和六年	[illegible]萬圓	[illegible]%
〃七年	[illegible]	[illegible]
〃八年	[illegible]	[illegible]
〃九年	[illegible]	[illegible]
〃十年	[illegible]	[illegible]
〃十一年	[illegible]	[illegible]
〃十二年	[illegible]	[illegible]

農作은 昭和九年을 例外로하고 比率이 減少하야 昭和六年五二%九로부터 五年後의 十一年에는 一〇%以上을 減少하야 四二%三으로되고 十二年에는 前表同樣으로 단숨에 八%四를減少하야 어미三割을 겨우超過하는程度까지되엿다 如斯히 移輸出品으로서의 農産物特히 米의比重的 要件이 漸次喪失되고 엇는것 그絶對移輸出額의 增大速度가 比較的緩漫한것은 朝鮮農業의 後退를示하는것은 아이나 半島의 產業構成이 相當한 速度로 變革하고잇는것을 示하는 材料로서 자못興味를 이르키는同時에 戰時經濟政策의 强力的 遂行은 더욱 이傾向을 促進할것으로 觀測된다

日銀保證準備 十七億圓으로擴張

【東京電話同盟】大藏省은 十四日午後七時부터 省議를열고 日銀保證準備擴張問題에 關하야協議한結果 準備限度를 現在보담 七億圓擴張하야 十七億圓으로하기로內定하고 來十六日에 大藏省顧問會議를 召集하고 附議決定한後 近近이에 關하는 改正法律案을 今議會에 提出하기로 되엿다 이結果 發行限度는 正貨準備가 現在八億百萬二千圓이므로 一躍二十五億圓까지 擴張될터이다

獨外相歸國

【伯林十三日發同盟】獨逸外相 폰·리벤트로프氏는 墺太利問題의 展開에따라 本國政府의 招電에 應하야 十三日夕刻 飛行機로倫敦으로부터 伯林으로 歸還하엿다

漢口、香港樞軸으로 長期抗戰方策樹立
北支新銀行出現에 對處하는 國府의 新財政政策

【上海十四日發同盟】國民政府는 事變勃發以來자조 幣制改革의成果인 法幣의 安定維持의決意를 表明하고 對內的으로는『모라토리움』을 施行하야 金融을 極度로 梗塞케하는同時에 對外的으로는 中央銀行으로하여금 外貨買賣에對하야 無制限하야 一志二片四分一의『레이트』로써 賣應케하야 法幣維持에 全力을다하여왓스나 長期抗戰의 積極的崩潰의豫想이 더욱濃厚하게되자 爲替實需의 背後에숨은 資本의 逃避는 더욱增加하고 中央銀行의 外貨所持는 더욱減少하야 當然히 어떤措處를 取할것이豫想되엿는데 또 北支에 中國銀行의 創設에伴하야 北支에잇든法幣의一部는 上海에流入하야 爲替市場을 壓迫할것으로 豫想되고 또中支에 新政權樹立에 依하야 가까운將來에 中支도 法幣를離脫하고 圓『블록』에 參加하려하는 傾向이 顯著하게됨에따라 國府는 마침내上海의 外貨의統制를 不得已放棄하게되리라 觀測된다 卽今回의措處는 一方에잇서서 國府의 財政的沒落의表象인 法幣崩潰의 段階인同時에 國民政府가 上海를 放棄하고 漢口 香港의樞軸에 依하야 長期抗戰의 方策을 樹立하려하는 自衛手段이라하야 매우注目된다

銀行團要求一蹴

【上海十四日發同盟】香港上海차타ー드·나쇼날시티銀行은 今朝九時業務開始에 압서 緊急會議를 開하고 今日決濟約定을 要하는 顧客에對하야 午後四時限 爲替에賣應할것을 協定하엿는데 漢口政府의 爲替政策變更은 昨夜 미리 上海外國銀行에 通達되엿슴으로 外國銀行及 支那銀行團은 昨夜深更秘密會議를 開하고

一、香港同樣上海에서도 中央銀行辦事處에서 爲替申請을受理하기바란다
二、爲替申請受理는 每週一回뿐으로는 不便이만흔故로 每日 一回에變更하기바란다

라는二項으로成立된 緊急要求를 漢口에打電하엿는데 이에對하야 財政部長은 이미決定된 方針에는 變更을加할수업다고 一蹴하엿다

中銀統制賣變更 財政部布告內容

【上海十四日發同盟】中央銀行의 統制賣却方針變更에關하야 十三日付로公布된財政部布告는 左와갓다

一、三月十四日부터 外國爲替賣却은 政府所在地인 漢口에서 中央銀行을 通하야 行함 그리고中央銀行은 右에關하야 便宜를圖하기爲하야 香港에辦事處를 設置함
二、銀行으로서 그顧客을爲하야 爲替手形의購入을하고 送金과 그他 市場의 一般取引에依하야 招來한金額以上으로 商業的爲替需要를 要求할려는 者에는 中央銀行本店에 申請하든지 或은그 香港辦事處로부터 取得함이可함
三、右諸銀行은 外國爲替處分購入의申請을 財政部所定의手續規定에따라 中央銀行本店又는 香港辦事處에對하야 行함이可함
四、申請은 每週木曜日 午前十時에함이可함 中央銀行當局은 此等申請에 對하야 審査한後 翌金曜日午前十時까지에 各申請者에 通告를發함 萬若 通告를 發할날이 休日인때는 休日滿期까지 延期함이可함
五、新申請에應하야 供給된 外國爲替는 通告를發한 當日에 受渡함
六、中央銀行으로부터 外國爲替의配給을 通하야 各銀行이收得한 爲替處分에 對하야는 中央銀行當局에 報告를 提出함이可함
七、右手續規定은 財政部布告에 依하야 當日부터 實施됨

下張鋪占領 漢中은空襲

【濟南十四日發同盟】木下部隊는 十四日午前十時 兩家店東南二里의地點에서 敵五、六百을 擊破하고 下張鋪를占領하엿다 一方 大迫部隊는 濟南東南方을 掃蕩 二千의敵을 擊破하엿는데 敵은 死體約百 武器彈藥을 遺棄하고 潰走하엿다

【上海十四日發同盟】我海軍航空隊는 昨十三日에 長驅陝西省漢中을 空襲하야 飛行場과 格納庫를 破壞하엿다 同地는 西安의 西南方約二百粁되는 四川省境에 가깝고 支那와 蘇聯을連結하는 赤色『루ー트』의 一部로 重要意義를 가지고잇고 또我隴海線制壓에 依하야 漢口의 威脅을밧자 이를防備하기爲하야 胡宗南의 第一軍이 同地에 集結中이라고 傳하고잇든터이다 그리고 我航空隊의 壯擧는 重慶 蘭州에 다음가는 長距離爆擊이다

辭令

▲利川署警部補 藤原友之助 平澤警察署勤務를命함 ▲鐵路警同 森末正登 京城鐵路警察署勤務를命함 ▲刑事課同 森末元市 京城消防署勤務를命함 ▲消防署同 內田喜代太 京城龍山警察署勤務를命함 ▲開城署同 高再啟 龍仁警察署勤務를命함 ▲抱川署同 川勇 警察部刑事課勤務를命함 ▲安城署警部補 木村豊太 開城警察署勤務를命함 ▲開城署警部補 松尾留吉 京城本町警察署勤務를命함 ▲本町署巡査 鈴木忠七 任朝鮮總督府京畿道警部補 利川警察署勤務를命함

人事·集會

▲近藤得三氏(殖銀平壤支店長) ▲中富計太氏(同釜山支店長) ▲舘野一夫氏(同咸興支店長) ▲高松龍吉氏(同庶務課長) ▲田中廣二氏(同金融課長) 新任人事次來社
▲李勳求氏(本社主筆) 湖南北地方出張中十四日歸任

夕刊後市況 十四日

◆各地 期米 後止◆ 大邱 釜山 群山 木浦 神戶 下關 名古屋 [prices illegible]
◆大阪 棉花 後引◆ 當限 五二五○ 先限 五八四○
◆神戶 人絹 後引◆ 當限 七二四○ 先限 七五六○
◆橫濱 生糸 後引◆ 當限 七一七○○ 先限 七一九○○

早稻田大學의講義錄
春季新學年·校外生募集·入學에好機
國民全體의知識向上을爲하야實踐해온 我校의校外教育은 · 玆에五十有餘年의星霜을閱하야 · 世上에내보낸 修了生은 三百有餘萬에達함 · 적어도뜻잇는靑年諸君은 · 하로바삐 本大學의講義錄으로 · 누구에게도지지안는實力을엇기를切望한다。詳細는 于先內容見本으로알기바람。
中學校程度: 中學講義(月一圓 前後期各一年) 商業講義(月一圓 一年半修了) 高等女學講義(月一圓 一年半修了) 電氣工學豫備講義(月一圓 一年修了)
專門學校程度: 政治經濟講義 法律講義 文學講義 建築講義 電氣工學講義 (月一圓廿錢 一年半修了)
內容見本
內容見本은 必히 希望하는 講義錄을 明記해서 申込하라
申込所 東京·牛込 早稻田大學出版部 振替東京一一二三 電話牛込三四五

アモンパパヤ (아몬파파야)
藥用
實地가先이고理論이後
여드름·죽은깨
기미업셈

이것이秘訣
定價一號一圓三十錢
二號強度一圓八十錢
見本進呈 便紙에三錢切手를 너어서申込하시오
藥用 パパヤ洗粉
本舖 東京市神田區松住町 株式會社 杉田商店

リード式
돈버는機械
五合의쌀이 八升의菓子가된다
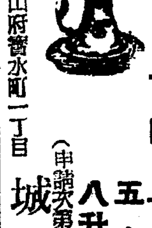
(申請次第型錄進呈)
釜山府寶水町一丁目 城野製作所

果樹種苗 農產種子
都賣特價提供 (型錄進呈)
朝鮮開城府南山町八一九 興林農園本店 振替京城一五○三七番

自動開閉洋服覆 三服 個付掛

大特價 一個…三圓八十錢 三個掛
特製品 一個…四圓三十錢

大特價 一個…四圓五十錢
特製別珍 프록크…五圓二十錢
寸法 縱一尺七寸五分 橫二尺三寸
ズボン付張冒付覆
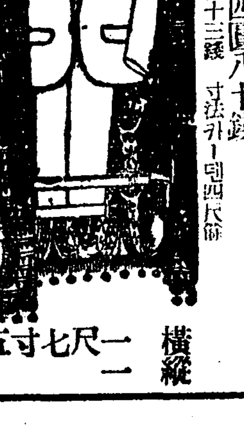
大特價 一個…四圓八十錢
(輕便한 카ー텐 스단用代品)
特約店大募集 規定書送呈
名古屋市中區老松町 伊藤利商店 振替名古屋一○三七七·電話中三九九六番

人的物的兩面으로 北支進出漸次殷盛

治安은大體回復、今後는建設工作에

總督府北京에有力機關을不遠設置

사변이후 북지의 명랑화에따라 조선의 수출은 지리적관계도 잇서서 이방면에 주목이더욱큰바 잇는데 상업관계에 잇서서도 북지수출을 목표로 어느정도까지 온정하여질것은 물론이요 그간에도 신정부의 호의적관세정책으로 조선방면과의 무역에도 대단히 랑호한관계를 짓고잇거니와 아프로다시 관세를개정하야 일만관계국과의 관계를 더밀접히한다면 조선측으로서는 산업방면에 더욱리로울것이다 이뿐아니라 북지는 모든산업을 중심으로 풍부한 자와 사람이 만히동하고잇스므로 그만큼 경기가조타고하야 작년가을이래 조선에서도 다수한 사람이 건너갓거니와 아프로해동하면서 조선에서 더사람이만히 건너가게될것이 예상되고잇는데 목하 북지에진출한다면 첫재 자본이잇고 또어떤 상당한기술을 가지지안코는 활동할여지가 업슬만큼 당국으로부터 만히주의시키오바가잇스나 하여간 이북에도 상당한수효의 사람이건너가 여러가지 방면으로 활동하기회를 가지려고할것만은 사실이다 북지와조선과의 관계는당장으로도 이만큼 긴밀하여지더니 아프로 더욱긴밀하여갈것을 고려하야 총독부에는 벌써부터이방면에 류의하고 북경(北京)에총독부 출장소가튼것으로 상당히 유력한 기관을 두기로하야 머지안어 실현될모양이다 이럿게 이 실현되면 조선측으로서는 산업방면으로 일층활동키 쉬우리라하야 상당히기대되고잇다

躍進仁川의暗黑一面

三萬餘埠頭勞働者 酒粕常食의慘狀

하로에二、三十錢賃金으로는 高物價時代에生計가極困難

【仁川】 물가등귀가 대중생활에크다란 위협을주고 잇슴은주지의사실이나 더욱이 심각하다 겨울밧는것은 인천의 부두에호터저잇는"지게"꾼과 자유로동자들로서 그들은 이른아츰부터 저녁늣도록 헤매며 코에든 괴가의도록 로동을한삯전(賃金)이 겨우 이、삼십전박게아니되는것을 가지고는 근일과가티 일반물가가고등한이때 오륙명 내지 칠팔명의가족들을 더리고는 호구가 막연하다하며 요사히는 양조장(釀造場)에서나오는"술지게미"를사다가 근근구명도생을하야온중 근일에는 그것조차 갑이올느고 그반면에돈을가지고도 살수가업다하니 사선에선 삼만여명의 자유로동자의 생도는더욱 막연하다한다

高地에서轉落大破 乘客四名이死傷

豐山郡下自動車事故

【豐山】 십이일오후령시삼십분경에 함남공흥회사(咸南共興會社)자동차 함남일천삼백십호 운전수 홍금석(洪金石)이가북청(北靑)으로부터 풍산(豐山)에향하야 진행중 풍산군안산면하지경리장진동(安山面下地境里長津洞)의 장진교(長津橋)로부터 북쪽으로약칠천미터의 지점에 이르럿을제 사미터의 낭떠러지로 떨어저 자동차는 전복대파하고 승객중 일명은사망 일명은 중상 이명은경상을 당하얏는데 삼수(三水)경찰서 장진전(眞田)씨부인도 중상을 당하야 생명이위독하다

春陽 ―昨日 [illegible]―

輔仁商業補習 新學期부터募生

부내내수정(內需町)에잇는 보인보통학교(輔仁普通學校)안에이번 새로히 총독부로부터 인가를바든 보인상업보습학교(輔仁商業補習學校)가신설되엿다 한는것은 기보한바인데 신학기부터 개교가되므로 방금그생도를 모집중이다 그 모집요항은 대강아래와갓다

◇募集人員 約五十名

◇修業年限 二個年(夜學) ◇試驗科目 國語、算術 ◇志願期限 三月末日까지 ◇考査日程 四月五日、八日 ◇合格發表 四月九日

載寧明新學校

不日中 高普로認可!

女子部는一時分離存續타가 後日女高普로昇格

재녕명신학교(載寧明新學校)는 재녕인 변덕(邊德)씨를 위시하야 황해도(黃海道)지방일대 인사의열성에의하야 재단법인 고등보통학교(財團法人高普)로 승격하기로 결정한후 이미재단법인 허가서류와 고등보통학교인가서류를 소정의순서를 밟아총독부에제출되엿든바 총독부 학무당국에서는 미리량해하얏든 만치 재반처리를 가장신속히 진행하얏스므로 오는십칠일경에는 재단 학교아울러 정식인가를보기로되엿다 그리하야 전도양양한이학교는 신춘과함께 빗나는 승격을보게되엿다 그리고 명신학교(明信學校)가고등보통학교로 승격됨에따라 그학교여자부가 존폐문제를가지고 세상의 걱정을끼처오든중 역시 황해도일대인사의 열성으로이도한 서광을보게되엿다 한은이미 보도한바어니와 이여자부는금춘부터 위치명신여학교(明信女學校)란 단편으로 명신고보에서분리경영하다가 재단법인 명신여자고등보통학교로 승격할것이다 이에 대한가장요소인 기본금은 이미유지면은이 책임지고알선하기로 협의하얏스므로 머지안흔장래에 정식으로 실현될것은 의심할여지조차업는 것인즉 완전무결한 사립남녀고등보통학교가 자매(姉妹)처럼 쌍벽으로재래온 물론이고 황해도교육계를 가장빗나게장식할것이다

罹災基金設定이 大衆生活을威脅

家屋稅增徵에藉口하야家賃을引上하는等

當局의對策이注目處

총독부에서는 신년도부터 전조선각도에 리재구조기금제도(罹災救助基金制度)를 창설하야 도세(道稅)로 가옥세(家屋稅)는 한평에 일전을 더밧기로되엿는데 이것을 빙자하고 집주인이 집세를 올리려하는경향이 잇서서 일반대중생활에 큰영향을 주게될 념려가 잇스므로 경무국 내무당국에서는 여러가지로 그사정을조사하는 동시에 악덕한 집주인에 대하야는 엄중히 취체하기로 되엿다 오는 십륙일부터열리는 각도 경무과장회의에서도 각지의 상황을 듯고서 그에대한 대책을 강구할터이라한다

嬰兒屍體漂着

【釜山】 지난 십이일 오후 네시경 부내 남빈정(南濱町)방파제(防波堤)부근에 어린아이의 익사체가 표착된것을 그부근사람이 발견하고 부산수상경찰서에 게출하야 왓스므로 동서원이 공의를 데리고 현장에 달려가 실지검증을 한결과 사후약일개월가량된것이 판명되엿는데 그원인과 신원이 알수업서 방금각방면으로 수사중이라한다

金指環을窃取 無免許入齒行脚

【平壤】 금반지를 절취해가지고 허가도업시 입치(入齒)를하고 대금을밧다가 붓들린삼인조의 사나히가잇다 평양부내 팔천대정(八千代町) 박영식(朴永植)(二七) 리의두(李義斗) 송금석(宋金錫)등세명은 십이일밤 평양진정(賑町)유곽에서 구두복(具斗福)이란창기의 금지환을 송금석을시켜 절취케한후 이것을가지고 평양부내에서는물론 멀리평북박천(平北博川)등지에까지 출장하여 면허도업시 입치를하는것이 구순복의 금지환도난계출로 판명되여 절도와무면허입치죄로 십삼일 평양서에 검거되엿다

봄거리에싸움패

봄철이되니까 장안밤거리에술먹고 괴롭히는 싸움패들이 바야흐로 고개를들기시작한다 십사일오후 아홉시경에 부내 인사정(仁寺町)압골목원뒤 서술치고 [illegible]

燃料恐慌界福音

重油兼用發動機發明

石油發動機에廉價의重油를使用可能

無名青年에凱歌!

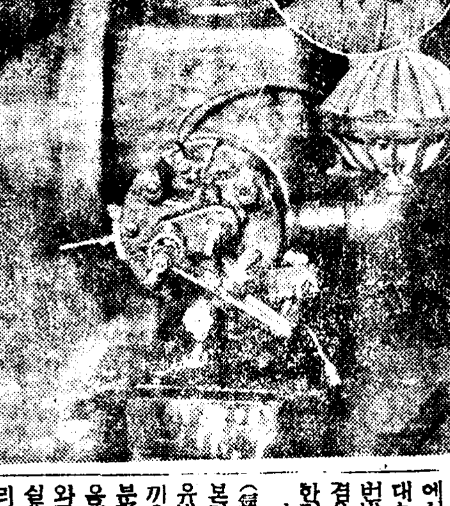

전시체제하에 비상시산업은 경공업(輕工業)으로부터 중공업(重工業)으로 급각도의전회를보이고잇는이지음 무명청년의 손으로 동력계에 획기적발명을한 쾌소식이잇다 그는 본적을 충남서산(瑞山)에두고 현재명륜정(明倫町)이정목 일백이십구번지에사는 리태양(李泰亮)군으로 금번에발명한 이동력기계는 보통석유발동기에다가 부분적개량만 박구어서 마음대로 중유(重油)를 쓸수잇는 기계로서 이석유발동기는 염가(廉價)의 전력이보급되지못한 일반농촌에서는 양수기(揚水機)정미기(精米機)등의동력으로 사용하는소형(小型)대형(大型)을 물론하고 가장보편화된 동력발동기로서 조선안에서만해도 십만대이상의 발동기가잇스나 요지음에 이르러 석유갑이 날로폭등하야 동력의채산이 맛지안어 석유갑의 박가되는중유를쓰고시프나 중유전용의『데―젤』기관은 그발동기갑이 석유발동기보담 삼사배의 고가일뿐아니라 기계가 복잡한 [illegible] 적리용에 불편함에따라 이것을 대용할처지도 못되여 현재농촌에서 동력을쓰는 산업계는 일대수난기를 마즌현상으로서 금번발명된 이석유발동기의 중유겸용기는 이문제를 완전히해결한것이다

이기계는 석유발동기의 기통개(氣筒蓋)와 기화기(氣化器)를근본적으로 개혁한것으로 어떠한석유발동기에든지 간단히 이것만끼우면 석유에비하야 양으로반분갑스로 사분일이 헐한중유를마음대로쓸수잇는것이다 종래에이와가튼사품이 간혹세상에나왓스나 실용에는 전부실패한것을이번에 리씨의 발명특점이 종래의이결점을 완전히업시한데 성공하야 이미전매특허출원을하야 공고번호의 통지까지어덧다고한다 리군은 아프로계속하야 석유발동기의 가격으로살수잇는훌한『데―젤』기관의 제작에전심중인데 이것도 불원에성공을볼터이라는바 군은명륜의후예로 고보를마친후 발동에뜻을두고 지금도일개직공으로 시내고시정(古市町)신기(新機)철공소에서 기계제작에 몰두하고잇는 유망한청년이라고한다

(사진은 어떤 새로발명된 중유겸용발동기와 리태양군)

延禧專門 昨日에卒業式

연희전문학교(延禧)제이십회졸업식은 작십사일오후시반부터 그학교대강당에서열렷다 이번졸업생은 문과(文科)가 이십삼명 상과(商科)가 륙십사명 수물과(數物科)가 십칠명으로 모두 백사명이 빗나는영광을 닥거나온는데 그중최우등생은 김하태(金夏泰=文科) 림종배(林鍾培=商科) 김정선(金鼎善=數物科)삼군이고 전졸업생의 씨명은다음과갓다 (사진은 졸업식장)

文科 姜永鎬 金應雨 金性天 金夏泰 劉鎬玉 李東鵬 李泳根 李福泰 李元徹 朴齊烈 尹鍾睦 尹鍾麗 張今成 全炳瓚 鄭翰模 鄭熙俊 [illegible] 河允才 劉吉守 韓相稷 [illegible] 洪以燮 (以上二十三名)

商科 姜永學 康壽弘 殷昊然 任受彬 [illegible] 孔鳳道 金炎洙 金光旭 金明寬 金昇煥 金圻植 金淵洙 金永祺 [illegible] [illegible] [illegible] (以上六十四名)

數物科 [illegible] (以上十七名)

朝鮮少年團本部가 建國少年團本部로

시내관동정(館洞町)에 본부를 둔조선소년단 본부(朝鮮少年團本部)는 지난기원가절(紀元佳節)을 례하야 건국소년단 본부(建國少年團本部)로 일홈을고치고 더욱충량한국민(皇國臣民)으로서 국가사회(國家社會)를 위하야 활동하기를 마지안는다하며 금후내용을 일층더확장하야 일반사회의 기대에버서짐이 업기를 기한다한다

列車盜難事件大團圓

問題의鰮油工場鐵道局에讓渡키로和解成立

팔년동안이나 미궁에들어잇든 경의선열차중의 이만원도난사건범인이 석방된 성진부욱정(城津府旭町)잡 백팔십삼번지 김봉암(金鳳岩)으로 판명되자 지난일심이상이 조선철도국장 길전호(吉田浩)씨는 김봉암과 그의친구 부내남미창정(南米倉町)사십팔번지 전화순(全田)에게는 [illegible] 이만원전여원을 김에게 차바드려는 민사소송을 경성지방법원에 제출하야 지난이십팔일 김봉암은 원서판결로패소판결을바덧고 전화순은 삼월십일에 변론을재개키로되야 그결과가주목되든중 전화순은 이번도 변호재판장의 알선으로 원고와 화해(和解)키로 승락하야 이만원도난사건이 비저낸송은 이로써 대단원을 맷게되엿다는데 화해조건은 다음과갓다한다

一、피고전화순은 함남리원군남면상차호리(利原郡南面上遮湖里)에잇는 정어리공장(鰮油工場)과밋설비일체를 원고대리인(원고가차양중)에넘겨줄일

一、원고대리인은 제삼자에게이공장을팔어서 그대금을바들일

一、원고대리인이 제삼자에게이공장을 팔은때에는 피고는명의변경을하여줄일

一、피고는 원고에게 현금일천륙백칠십륙원육십칠전을 지불할일

一、원고의 다른요구는 전부취소할일

漁夫出身囚人中心

漁撈作業을訓練

法務局에서研究中

법무국에서는 형무소 죄수들에게 여러가지 직업을보도하기 위하야 훈련하기로 되야 그한가지 방법으로 어업을가르치며 도리간 죄수에게는 고기잡는 일을시켜서 이다음에 형무소에서 나가서라도 그직업에 종사할수잇도록 훈련시키고 바다방면과 의논중이다 이것은특별히 바다가에잇는 형무소 죄수들에게 시험할터인데 명태고기(?) 대구등의 고기잡이를 하게하야 형무소에서 징역을 치르고잇는 사람들의 반찬에 쓰게하고 간유(肝油)도 만들게할터이라한다 또 소년형무소 죄수에 대해서는 기술적훈련과 단체적 정신을 기르며 또는의리적으로도 수산교육도시킬터이라한다

스포―츠欄

夏季와冬季大會 分離案實現

【카이로十二日發同盟】 國際올림픽委員一行은 十二日『아스완』을中心으로한 豫定의日程을 마치고 乘船하야 나일河를遡航、十三日부터河上會議에 드러갈터인데 十三日의會議는 午前、午後兩次에亘하야 열리기로되엿다 이날의 議題는 夏季와冬季大會의 分離案인데 現在의 情勢로는 大體分離開催될模樣이다 따라서 次回大會에 問題를남기게된日本으로는 이規定適用은 一九四四年大會부터라는 條件付로 贊成할方針이라한다

立春大吉

●肺病、늑막염、神經衰弱、氣血俱虛、陰虛火動、陽氣虛失等、다시 추서기어려운 重病도 모다 立春을따라 더욱 甚해지기始作합니다

●只今 百補丸을쓰면 大補元氣 補陰 補陽 氣血雙補하야 모든 重病을 未然에 防止하고 감긔와 체증도 모르고 陽氣自興 用之不渴하야 房事過度를 모르고 치위도 모르게됩니다

大補元氣

過色過飮으로因하야 몸이虛弱하기始作한사람은

一、百補丸이 아니고는 完全히 永久히 回復되는 藥이 다시업슬것을 明言합니다

二、人生의 再逢春、無病、健康、長壽、享樂이、모다 百補丸으로되며

三、百補丸으로 回復된陽氣는 陰中生陽이므로 其根이 完固하야 永久不衰합니다

百補丸을쓰면감긔와체증을모르고過色過飮으로 因한諸症을完全히回復

高貴漢方

神人道師 葛玄眞人의秘方藥

百補丸

根本的 [illegible] 平生無病健康長壽劑

堂堂、世界第一證明이되엿스니 服藥家의 疑心은 一掃되엿습니다

賞世界第一

▲朝鮮에도 世界各國에서 조타는補藥은 各種各色이全部輸入되여 그猛烈한 販賣戰을하고잇스나 그러나 그中에도 ▲賣上으로도 百補丸이 第一이요 貴族兩班을 爲始하야 京鄕各界 朝野名士 점지안은분들의 愛用과 大推奬을 밧는것도 百補丸뿐이요 數十萬服藥家가 効力조타고 方々谷々에 稱讚의 소리가놉흔것도 亦是 百補丸뿐이요 또 ▲京城四大郵便局의 發送數字가 朝鮮藥業界有史以來에 特別 越等 最高라고 證明되는것도 百補丸뿐입니다 ●世界의자랑 天下의 名藥百補丸은 朝鮮第一을 土臺로 世界第一의 百補丸으로벌서

●英國、獨逸、佛蘭西、米國、瑞西、丁抹、伊太利、和蘭等 二十一個所에 輸出開始되엿습니다

이것은 全혀 그効力이 神奇하고 圓滿하기때문에 西洋사람들도 歡迎하는것입니다

百補丸의効力은 이러케굉장합니다

一、氣血이俱虛하야 貧血이되고 形容이창백하고 全身이衰弱한분

一、性慾이衰하고 手足과 下초가 常冷하고 肢節腰痛으로 고생하는분

一、口味업고 消化不良과 체증으로 고생하는분

一、肺가不足하고 元氣와 活氣가업고 四肢가 무力한분

一、神經이衰弱하야 머리가 맑지못하고 記憶力이 不足한분

一、筋骨이 느른하여지고 氣血이 虛弱하여지고 眼精力이 약하여지는분

一、消化不良 체증 [illegible]

一、눈이밝지못하고 血色이 조치못하고 皮膚가 [illegible]

一、全身五臟六腑를 다補하야 [illegible]

一、過飮過色人에게는 [illegible]

一、長久連服하면 [illegible] 一生을無病健康

一、年久咳嗽와 오랜痰喘도 消滅됩니다

藥價 百補丸 一劑 特價 [illegible] 婦人百補丸 一劑 特價 七圓 無料進呈 [illegible]

生男生女・天下待望의世界的名藥

高貴漢方 婦人百補丸 發賣開始

重要販賣所 陳列所 ▲本社直賣部 ▲朝鮮總督府商工獎勵館 ▲全朝鮮有名藥店 ▲和信 ▲三越 ▲全朝鮮十三道廳商工獎勵館及商品

京城府堅志町五、

平和堂株式會社藥品部

電光六三二番・三三〇番・振替五番

風雲을실은 中歐及東歐의 政治와經濟

利害가區區한 群小國은어디로

[illegible]을 參加國 即伊太利와 匈牙利와伊太利와는 經濟的으로는 小協商國及 或은 墺太利 체코슬로바키아及 匈牙利와가티 緊密結合되여 잇지 아랏다 墺太利와 匈牙利는 伊太利보다도 도리혀 他國과 더만흔 經濟關係를 가지고잇다 小協商國은 長年間發見하고 [illegible]參加國이 最近 三、四年間에發見한것과가티 政治的目的[illegible]

[illegible]上의方策을 [illegible]한다는것은 大段히 困難한일이다 [illegible]程度 [illegible]할수는잇겟지만은 크게 [illegible]하다는것은 不可能한일이다 小協商國 及 [illegible]에 이러한것은 正히그러한것이다 이리하야 [illegible]에잇서서의 [illegible] 一般으로 外國貿易의 [illegible]은 純然히 政治的領域에잇서 느끼게 되는것과 아울러 [illegible]政府로하여금 小協商諸國과 經濟的으로 一層의 協定과 如한것을 맷게하려는 力을 大段히 强化키에 이르럿다 이것은 昨年中頃以後 不可抗的인것으로 되엿다 이것은 [illegible]의 經濟的關係를 正케하엿다

그런데 가장[illegible]影響은 [illegible]으로부터온 [illegible]의 輸出品의 價格騰貴의 結果가아니고 [illegible]兩國으로부터의 輸入品의 價格騰貴의 結果다 農産物의 價格이 世界的으로 低落하여잇고 市場이 더욱 狹隘化하고잇는 [illegible] 獨逸의經濟制度는 過剩農産物의 販賣에 對하야 [illegible]的으로된 此等小國과 相互에有利하게 取引할수가 잇섯다

이리하야 [illegible]는 此等小國으로부터의 [illegible]을 增加하고 自國의 [illegible]을 거이一掃하엿다 그와同時에 從前의 [illegible] 불가리아의 [illegible]出은 其六〇%가 獨逸에가 잇는데 小國의 이程度의 大國에의 依存은 從來에 거이볼수가 업섯든바이다 아페히 루마니아의 [illegible] 匈牙利 불가리 도 獨逸은 一種의 經濟的[illegible]을 增大할수가 잇섯다 그리고이것은 勿論此等諸國에 明白한 政治的影響을 [illegible]하기에 至하엿다 조그만한例이지만 此等小國의 어떤政府든지 伊에 戰爭에 對하야 例를들면 聯盟에 加擔하고 如한强硬한政策을 取할수가 업섯다 彼等은 墺太利와 匈牙利와 如히 何等의方針을 定하지안케하거나 或은 시러하면서도 좃는다고하는 態度를 取할수밧게 업섯다 此等은 彼等이 獨逸과 伊太利에 政治的을 特히 [illegible]되엿기때문이아니고 다못 [illegible]에 經濟的으로 全혀依存하고잇는 商人及 農民의 大多數의利益에 反한 行動을 政府로서 取할수업기때문이다 그러면 物價의 恢復이 도라왓다 그리고 그것은 世界的으로 이러낫다 全體主義國의 統制下에잇는 市場에만 이러난것이아니라 [illegible] 即自由로 [illegible]할수잇는 스털링(正貨)의 市場에도 이러낫다 小國은 [illegible]

克及[illegible] 도리혀 自由貿易과 交換的으로 物을 愛하는便을 選하게되엿다 世界에잇서서 物價騰貴가 顯著히 또急激히 이러나기에 이르러서 大國에有利한 [illegible]貿易에 基한 獨伊市場의 小國에 對한 牽制力은 非常히 減退되엿다

우리는 最近의 歐羅巴에서 [illegible]에 遭遇하리라고는 꿈에도 생각치아니햇슬것이다 그런데 昨年秋頃아조 [illegible]

알[illegible]이 수[illegible]가보고 政治的으로나 經濟的으로나 [illegible]的으로되여 [illegible]關係에 對하여서든지 政治的關係에 對해선지 너무暴力을 느끼고잇는 反向을 우리는 [illegible]에볼것이다 勿論彼等은 政治的으로나 經濟的으로나 어데로가면 조흘지 누구에따르면 조흘지를 [illegible]라매우허매고잇다

小協商國의 政治的[illegible]과 相互의 政治的結合이라고하는것으로부터 分離되여 此等諸國은 오래동안 一種의 經濟的結合을 維持하고 도[illegible]하려고 努力하여왓다 그러나이것은 成功하지못하엿다 [illegible] 墺太利와 匈牙利와 工業地帶 現在의 체코슬로바키아 全部가 農業國인 유고슬라비아 루마니아及匈牙利를 分離하엿슴으로이다 戰後의 正常的保護主義와 非正常的保護主義와의 結果인 一九二九―三〇年以來의 狂暴한 經濟的國家主義는 各國의 市場을 빼리케드로써 相互로 둘러쌋다 彼等은 小協商條約締結以來 이빼리케드를 打破할려고 努力하엿스나 이것도 墺太利와 匈牙利를 經濟的提携에入[illegible]

그런데 世界의物價[illegible] [illegible] (계속)

強化되여가는 스氏의獨裁勢力
蘇聯第三次陰謀公判

由來 蘇聯의裁判은 모두 解키難한 수수께끼로 終始하고잇는데 去二日 莫斯科勞働組合會館에서 開廷된 第三次 反政府陰謀事件도 亦是 世界輿論의기프든疑惑에 到底히 信賴할수업는事實에基하야 審理가 進行되고잇다. 裁判바닷者 第一먼저 前프라우다主筆 부하린을 筆頭로 前副首相人民委員 루이코푸 前外務人民委員次長 구레스친스키外交界의 巨物 라코우스키, 前게·페·우長官 야고다를 爲始하야 모두가 輝煌한 革命의元勳으로도 그뿐만아니라 最近까지 政府의要路에 잇섯든者뿐이다 그것이 理由도 잇슬터인데 一九三二年乃至 三三年에걸처 蘇聯에敵意를 품은外國諜報機關의 指令에 基하야 蘇聯을 資本主義化하고 부르조아國家로하려고 企圖하고 外國에 諜報를 提供하고 工業農業 鐵道 財政等의廣範한 分野에亘하야 破壞活動을行한後 更히키로프 멘진스키 구이비쉐及 文豪고리키를 暗殺하엿다는 嫌疑로 裁判을 밧는것이다 그리고 陰謀에는 全被告가모두 承認하엿다는것이다 數次에 亘한 反政府陰謀事件公判에서 大概의罪名에는 食傷한世界도 今次의 暗殺嫌疑에는 愕然하엿다 更히 레닌 스탈린 스웨드로프의 暗殺計劃을 公訴狀에依하면 부하린等은이미 一九一八年의 뿌레스트리도프스크의 講和條約交涉中頃으로부터 레닌 스탈린 스웨드로프 暗殺을 計劃하고잇섯다고한다 審理의 進行에따라 레닌 스웨드로프의 死因도 怪異하게되여 올지도모른다

그런데 公判이 開始되고 오후 公訴狀內容을 各被告에 質하매 모두唯唯히 이것을 承認하엿는데 다만 구레스친스키만은 前例를 깨트리고 公訴事實을 極力否定하고『余는無罪다』라고 法廷에 大波瀾을 捲起하엿다 그리고 이否定은 或은 蘇聯公判의 從來의 수수꺽기를푸는열쇠가 아닌가고注目하엿는데 翌日에이르러 구레스친스키는 前日의否定을 否定하고 公訴事實을 全的으로 承認한다는 不可解한擧動을 하엿다 아! 拷問이다라고 世界의 各紙는 各其臆測을 마음대로하엿는데 結局모두가 群盲撫象의域을 나오지못하엿다 이리하야 수수께끼는 再次이러지고 [illegible]

更히 注目할것은 現駐米大使 트로야노프스키가 一九三三年 瑞西에서의 구레스친스키會見을 否定하고 잇는것이다. 如何든 蘇聯의公判은 徹頭徹尾 不可解다. 그것은 外國人만이 不可解할뿐아니라 只今에는 蘇聯國民조차 不可解를 느끼고잇다고 最近의 歸朝者는 傳하고잇다 그리고 公訴事實의 全部가 虛構가 아니라하드래도 적어도 可成誇張과 粉飾이 加해지고잇는것은 否定할수업는것갓다 一部에는 蘇聯公判을 거짓투성이라고하야 被告는 一命維持를 條件으로 罪를 認定하고 法廷에서 스탈린의 讚辭를 全世界에 向하야 씨워대는데 不過라고 하는者도잇다 事實目擊者의 談에依하면 合同本部事件의際 라데크의 態度와 如한것은 거짓을 말하고나 잇는듯이 [illegible]

狂信的인 蘇聯派이라고 할지라도 어떠케 [illegible] (스탈린氏)

獨逸肅軍工作과 裏面에숨은眞相 (三)

獨逸에잇서서는 그러나 此等의 工場經營者뿐만아니라 取次商人及 小賣商人사이에도 統制의 方針은 樹立하고잇다 即 大商店인 데파ー트는 첸스토아(連鎖店)等新設은 一切許可하지안는다고할뿐만아니라 小賣商人도 모두 政府의 許可업시는 開始못한다. 이리하야 獨逸人은 小金을 貯蓄한 個人이라고하드래도 其貯蓄은 한푼일지라도 政府의 監督外에 使用할수업다.

以上은 消極的監督인데 統制經濟의 根本은 消極的監督은第二次必要에 不過한것이고 要는 도로혀 積極的으로 國家의 必要를 爲하야 國民의 活動力을 綜合的으로 統一强化하는데잇고 如何한것을 國家의 必要로하고 如何히 資本及 勞力을 그必要에 向케할가는 結局 統制經濟의 最後가 勝利를 卜케하는것이다 이리하야 獨逸에잇서서는 軍隊의 戰場에잇서서와 如히 某地點 又는 事業에잇서 一定額의 資本金 又는 勞力의 不足을 告하면 그것에 對하야 總帥인 괴링은 必要한 力의 出動을 命하는것이 軍隊와 何等다름이업다.

獨逸의經濟政策에잇서 가장特色잇는 指標는 農村에잇서서잇는것이다『農民이가진 土地는 國家의礎石이며 國民生活의動力이며 血液의源泉이라』는것은 農務長官다레氏의 說한말이다 文字그대로 미더조흘지 어쩔지는 모르겟스나 나치스의政策에잇서서는 農民은重要한 地位를占하고잇다는것은 何等疑心할수업다 그리고 農業의統制는 工業에잇서서 보다도 더욱 積極的으로 行하고잇다 이리하야 統制部에잇서서는 農産物의價格을 決定하기爲하야 農民의 取引할 商人과仲介者의 取引價格은 미리一定하고잇다 價格의決定은 同時에需要供給을 調整하고 農民의耕作할 種類及方法에잇서 政府의監督은 向하게 되는것이며 合理的인 肥料의配給等 萬般에亘하야 行하고잇다.

是等一切의 經濟活動의 中軸을이룬것은 金融의統制다 나치스政權成立의日 獨逸의銀行은거이全部政府의 統制下에드러갓다 一九三二年의 大恐慌을 征服하기爲하야 라이히스빵크는 國內銀行及 其他의 金融機關을 統制하지 안흐면 안되엿다 金融의統制는 자못法的關係에 잇서서뿐만아니다 事實上 만흔銀行은 라이히스빵크의 支配網內에 잇섯다 따라서 히틀러 自身政權을 獲得하기前에는 金融에何等干涉의뜻이 업는것을 聲明하엿는데 實權이 政府의 掌中에 大部分歸하기에 이르러서 無干涉의態度는 漸次變更되엿다 他의 經濟的活動에잇서서와 同樣으로 金融事業도 優先國家의目的에 合致할것을 要求된것이다 國家의 目的이라는것은 不當의事業에 金融을 拒絶시켜 必要한 事業에는 優先的으로 貸付하는것이다 或은 政府의 命令하는바에따라서 工場의 新設을禁하야 或은株式의 引受에應하지안으면 안되는것이며 此等은 라이히스빵크를 通하야 命令系統을 確立하고잇다.

五

最後로 나치스의 勞働政策에 對하야 좀더 말하고저한다 이미 勞働者의 스트라이크는 法律上禁止된것은 말하엿다 勞働組合은存在치 안는다 그 代身으로 出現한것은 勞働戰線이며 이것이 個個의 勞働條件의 最低限度를 決定한다 賃銀은 一九三三年水準에 釘着되잇는것은 이미말하엿다 따라서 生活費의 騰貴한 經濟에도 不拘하고 勞働市場에 잇서서는 何等의 動搖도업다 勞働者의 移動은 我國의 德川時代와 同樣으로 原則的으로는禁止되여잇다 一九三四年이미 農村으로부터 工場에 又는 失業이 多한地方에의 勞働者의 移動은 禁止되여잇는것이다 勞力의 配給―이라고하는것과 如한統制經濟에잇서서는 原料品과 同樣으로 取扱치아니치못하는것이다 이것은 勞働者를 確保하려는것이며 他의雇主보다도 勞働者를 誘引하는것은 原料品을 決定價格以上으로 사드리는것과 가튼것이며 依해서 보담만흔 材料를 獲得하려고하는것과 同樣으로 獨逸에잇서서는 할수업스며 勞働者自身自由로 自己의進退를 決할수는업는것이다 各勞働者는 勞働手帖을 給與하여잇는것이 我軍人과同樣이고 其根據에는 勞働者의 身分及其他 必要한記錄은 雇主에依해서 記入되는것이며 그것이시는 獨逸國內에잇서서는 어데서든지職을 어들수가업게되엿다 따라서雇主에依하야 不利益한記錄을 勞働手帖에記入하는것은 勞働者自身의 永久的滅亡을意味하는것임것이다 이것이雇主로하여금 勞働者에絶對權을與하는것이 될것이며 勞働者에는鐵鎖가되는것이다 이勞働手帖의 制度는他의 만흔制度와 同樣으로 獨逸은露西亞의例를取한다고한다 其目的으로하는바는 適職을各勞働者에게 與한다고하나 事實은上述과如히 勞働者의 身命을永久히雇主의絶對意思에服從시키는機械이며 이것을뺏기면 勞働者에는 死刑의宣告를바닷과同樣의 苦痛을 맛는것이다 그러나統制經濟에잇서서는 이制度는巧妙한制度라고아니할수업다 그것은勞働者를 何等의不平업시 自由로必要한地方에 又는工場에配給하야 過不足이업시 勞働力을 國內에供給할수잇는制度임으로써다

結論

以上과如히 獨逸에잇서서의統制經濟가 나치스의終局的目的인國防充實에잇서서 必要한以上 그것은當然의歸結이며 何人이라고할지라도 그에反對하는者는 現在에잇서서는 업는세음이다 그리고 그必要가 또사하는 最其地位로부터 要求하는것이며 同時에 一切의計畫을國防一色으로칠하여버리고잇는것이다 그러나 獨逸國民全體가 이나치스의政策을 모두支持하고잇다고는말할수업다 어도사하든 事業주 其最大의理由는 資本家의支持가 엇지젓다는것을 聲明하는것이다 그러나我等에잇서서 重要한것은 생각되는 獨逸의國防軍이 其背景에잇서서 保守的인것과 따라서 資本家의立場과 共鳴하고잇는것과가티 생각되는것이다 我等으로서는 或은現下의情勢로부터 軍部가急進的勢力이며 他의反動的勢力에對抗하고잇는것이 當然이라 생각하고잇는 獨逸에側達한限 이생각이 틀리엇다고 하는것은 今次의肅軍工作이 무엇보다도 雄辯으로 말하고잇는것가티생각된다 이것은獨逸의 軍部特히 將校의만흔部分이所謂 特權階級出身이기때문에自然特權階級의 思想卽保守的思想에 기픈同情이잇는 까닭인지도 모른다 따라서샤하트를 支持하는資本家의 一團에 對하야 軍部가其背景이엿다고 보는생각도 틀리지는안을것이다 그러나 또 今後의나치스의政策에 對해서도 軍部가 全面的으로 支持를 與할가안할가는疑心되는것이다 따라서 萬一將來의 獨逸의 軍隊를나치스支配下에둘려고하면 새로운平民階級으로부터의 士官의養成에 依하야비로소 成功할것이아닌가 생각한다 그리고 그때에 잇서서만獨逸에잇서서 나치스一元化의 政策이完全이 遂行될것이다 (完)

第一回 레스링講習會

時日 三月廿一日부터六日間 每日午後七時半에서九時까지

場所 中央基督敎青年會運動室

申請 (三月廿日午後四時까지 中央基督敎靑年會體育部로) 講習料二圓을添付하야

講師 金鍾奭 選手 (全日本라이트級選手)

主催 中央基靑體育部　後援 朝鮮日報運動部

運動競技

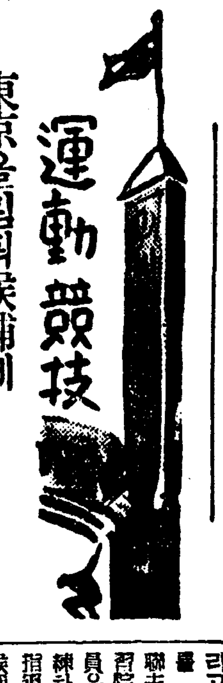

東京올림픽候補에 朴、印兩力士도選拔

日本重量擧(力道)聯盟役員總會는 지난十日 午後六時부터 國民體育館에서 開催하고 東京大會候補選手 十五名을 決定한後 이에對한 强化策과 斯界의 普及奬勵策等을 決定하엿는데 朝鮮選手로는 旣報한五名外에 朴孝相(中央大學)과印英煥(日體)兩君이 더參加하야七名이 올림픽候補로 選拔되엿다 ▲五一瓩=[illegible](無所屬) 小山 ▲五四瓩=坂田(講道館) 吉田(青年會) ▲五七瓩=南壽逸(中央體硏) 李[illegible](平壤力硏) ▲六〇瓩=朴東旭(中央體硏) 井口(東京體硏) ▲六七瓩=金容星(中央體硏) 飯田(青年會) ▲七五瓩=中島(無所屬) 安東(東京體硏) ▲八二瓩半=金成[illegible](中央體硏) ▲八二瓩半=朴孝相(中央大學) 印英煥(日體)

올림픽委員緘口令

【카이로十日發同盟】 IOC總會는 十三日부터 船中에서 本格的會議에로 드러갈터인데 이會議에서의 波瀾과 紛糾를 豫想한『라투르』伯委員長은 新聞記者의 乘船을 禁止하는 一方 다시 十日밤에는 各委員에 對하야 會議의內容에 關하야서는 本部로부터 發表한『콤뮤니케』以外에는 一切緘口令을 내리엿다는바 新聞記者의 乘船拒否보다도 더큰 緘口令까지내리여 開放主義인 스포ー츠道에 背反된行動에는 非難도잇스나 이와가튼 愼重策을 使用하지 안흐면 안될수록 IOC總會는 이것으로보아서도 相當히紛糾가잇슬것으로 豫測된다

陸上合宿練習 東京과大阪에서

日本陸上競技聯盟에서는 지난十一日午後六時부터 指導班會議를 同事務所에서 開催하고 野口『헷드·코ー취』以下 指導員『콘피ー나ー』의 諸氏가 參加한가운데 第十二回國際東京大會를 압두고 今年度最大의 行事인 日獨對抗競技會의準備로 올림픽第一, 第二候補選手를 動員하야 東京과大阪에서 强化合宿練習會를 開催하기로 決定되엿다 그리고 合宿練習會를마치고 競技會를 開催할터인데 때마츰關東陸上競技聯盟의 特殊種目競技會가 學習院에서 열리게되엿스므로 全員은 이競技會에 參加하야 試練하기로되엿다 練習員의 選定에따라서 올림픽候補以外選手까지도 參加케하야 最後의競技會에도 出場케할豫定이며 合宿練習은 四月五日正午에 東京靑年館에 集合하야外苑에서 練習을行하며 關西에서는『스포ー츠맨·호텔』에 集合한後 南甲子園에서 練習을開始한다음 同月十日에 散會하기로되엿는데 第一候補의 柳長春(慶南) 李在完(京城A俱) 劉約翰(京城A俱) 金[illegible](法政大學)等의 五選手도 이合宿練習會에參加하리라한다

世界女子氷上十傑

一九三八年度의 世界氷上十傑表에依하면 男子는 五百米第十位에 崔龍振君이 選拔되엿슬뿐 各種目에三名以上이 選拔되엿다 그中에反하야 女子部에는 各種目에 五名以上이 選拔되엿다 그中에서도 가장 有望視되는 種目은 短距離인바 五百米에 五名이選拔되여 稻田, 藤谷兩新人의 擡頭가 눈에띄운다 江藤孃은 上諏訪諏訪湖에서 올림픽候補選[illegible]

【五百米】

1、	五〇秒	S닐센(諾)
2、	五一秒二	혼ー(米)
3、	五一秒八	江藤八重子(日)
4、	五二秒四	稻田滿壽子(日)
5、	五二秒三	도켈(和)
6、	五二秒七	藤谷節子(日)
7、	五三秒八	村山菊子(日)
7、	五三秒八	中川기요(日)
9、	五三秒九	리ー(諾)
10、	五四秒F	레ー쇠(芬)

【千米】

1、	一・四〇・二	S닐센(諾)
2、	一・四三・四	혼ー(米)
3、	一・四四・四	뿌릿첸(諾)
4、	一・四四・八	리ー(諾)
5、	一・四五・一	도켈(和)
6、	一・四五・七	레ー쇠(芬)
7、	一・五〇・六	江藤八重子(日)
8、	一・五一・三	히라ー(獨)
9、	一・五一・四	中川기요(日)
10、	一・五一・五	今村俊子(日)

【三千米】

1、	五・五三・七	레ー쇠(芬)
2、	五・五八・一	江藤八重子(日)
3、	六・一・四	리ー(諾)
4、	六・一・五	稻田滿壽子(日)
5、	六・五・八	뿌릿첸(諾)
6、	六・六・四	S닐센(諾)
7、	六・九・六	中川기요(日)
8、	六・一一・五	今村俊子(日)
9、	六・一七・一	혼ー(米)
10、	六・一七・七	木谷妙子(日)

【五千米】

1、	九・四三・六	레ー쇠(芬)
2、	九・四四・七	리ー(諾)
3、	九・四六・二	S닐센(諾)
4、	九・五三・一	뿌릿첸(諾)
5、	一〇・一四・九	稻田滿壽子(日)
6、	一〇・一八・六	혼ー(米)
7、	一〇・一九・三	江藤八重子(日)
8、	一〇・二四・五	도켈(和)
9、	一〇・四二・五	히라ー(獨)
10、	一〇・四七・五	木谷妙子(日)

世界氷上하키戰 加奈陀九年連覇

世界아이스·하키ー選手權大會는 旣報한바와가티 二月十五日로부터 廿日까지『뿌라ー그』에서 行하엿는데 十四個國이參加하야 三組로나누어『리ー그』戰을行한바 準決勝에는 英國、체코、加奈陀、獨逸의 四팀이 남어잇게되여 結局加奈陀가 九回連續優勝의 赫赫한 記錄을지엇스며 二位英國、三位체코、四位獨逸의 順位로되엿다

◇準決勝　英國1……0체코　加奈陀1……0獨逸

◇三位決定戰　체코3……0獨逸

◇決勝戰　加奈陀3……1英國

武田發賣品

老衰와 精力減退는 男性호르몬의 不足으로

エナルモン (에나루몬)

初老期의疲勞、精力의衰退、視力의衰退、頭痛、眩暈이잇고 睡眠不良한분에 男性호르몬이 지금까지의 다른補腎藥보다도速効잇는것은多數醫家의實驗에依하야明白합니다 男性호르몬劑도여러가지가製造되여잇지마는國際聯盟中央試驗部에서 各種의 男性호르몬劑를 比較試驗한結果 가장 著明한 成績을 보인것이 エナルモン입니다 エナルモン을 內服(又는注射)하면 全身의 新陳代謝를 昂進시키고 肉體的으로나 精神的으로 그活動을 活潑케합니다

青年期에 達해도 男性機能을 發揮치못하는경우及 青、壯年期의 生殖器神經衰弱에도 賞用됩니다 エナルモン은 著名한 政治家、實業家、學者의 愛用을 밧고잇습니다

【定價】 錠劑三〇錠(一圓三〇) 五〇錠(二圓[illegible]) 一〇〇錠([illegible]) 注射液 0.[illegible] 五管 一〇管 [illegible]

發賣元 武田長兵衛商店 大阪市道修町

現代朝鮮文學全集第一回配本再版發賣中 定價一圓二十錢 送料二十五錢 朝鮮日報社出版部

有名한 醫博 學士 森田資孝先生推奬

頭痛이아니라도 머리가무겁고 호릿호릿할때나 過度한讀書로 睡眠이不足할때나 술을過飮하야 그翌日氣分이 좃치못할때나 이노ー신한봉만잡수시면 神出奇妙하게도 나슬뿐만아니다 平時에服用하신대도 머리가아주明快해집니다

이藥은全國賣藥店에잇읍니다 各處藥房에도무러보십시요

머리가몹시아플때……노ー신 골치가갈러지는것가치쑤실때……노ー신 간간히변두머리를알을때……노ー신

ノーシン 노ー신

定價 四包入二十錢 七包入三十錢 十三包入五十錢 二十八包入一圓

發賣元 名古屋市東區京町二丁目 荒川長太郎合名會社 振替名古屋七五三番

三月十四日より三日間 日本大毎·大朝のニュース 一ツ間 引 母の曲前篇 母の曲後篇 (1)東寶作·小原讓二郎·高勢實乘 (2)東寶作·原節子·岡讓二·入江たか子 (3)英百合子主演 母の曲前後篇 大會 優美館 黃金町 電光三九五 第一回 6•30 2•30 第二回 7•25 3•25 11•30 第三回 7•45 3•45 11•50 9•05 5•05 1•10 若劇

街は春風 血路 怪幻蝙蝠魔 [illegible]

新學期用

机•本立•電氣스탠드特賣(六層家具部)
책床 11、50以上 椅子 2、90以上 座机 3、50以上 本箱 12、00以 上本立 0、65以上

新學期用란드셀•手提鞄大賣出(四層鞄部)
皮製란드셀 0、85—5、00 男學生用手提鞄 0、40—3、00 女學生用手提鞄 0、75—3、20

新學期用文房具大賣出 (四層文房具部)
組合文具 0、30—2、00 和信萬年筆組合 2、50以上 和信萬年筆 1、50—15、00 샤—프펜실 0、50—4、50 잉크스탠드 2、50—9、00 繪具셋트 0、90—200 앨범 0、30—3、00 算盤 0、50—14、00 新製노—트各種其他學用品雜貨具備

通學服과通學靴特賣(四層)
◇小學生服…小倉地 3、20—4、00 세르地 5、40—6、90 ◇女兒服(세르地) 5、30—6、80 ◇男學生靴8、50 ◇女學生靴 6、00

裁縫用具賣出(三層手藝品部)
針箱各種 0、25—9、00 刺繡셋트 0、70—4、20 佛蘭西人形材料組合 1、40以上

入學記念에時計와寫眞機를! (二層、五層)
◇附品附小形카메라賣出(카메라買上에附品進呈) 6、50—245、00 ◇學生用時計特賣……男學生腕時計 15、00以上 女學生用腕時計 10、00以上 懷中時計 20、00以上

京城 和信 平壤

地方에계신분은 本店通信販賣係 (振替京城二八〇〇〇番) 平壤支店通信販賣係 (振替京城二一〇〇二番)을利用하시압

三月十五日부터 新學期用品大賣出 깃거운入學과進級에는 和信의學用品을!

新着春節洋品雜貨賣出 好評의新春流行雜貨展陳列會 新春流行界를風靡하는 和信의雜貨展은十七日까지입니다 於七層가라리ー

十九日부터二十九日까지 新學期用品陳列會 於七層가라리ー

貝類採取하든漁夫 八名이無慘俱沒

밀려오는潮水를避하지못해 平原郡海岸에慘變

【平壤】평원군 룡호면(平原郡龍湖面) 어업(漁業)·려홍준(呂慶俊)외 일곱명은 십삼일오후두시경 지(鹿地)에서 이십리 상거되는 간석지(干潟地)에 나아가조개를 잡고잇든중 조수(潮水)가몰려오는바람에 미처육지에까지피신을 하지못하게되여 무참히도몰사해버리고 마럿다 급보를 접한 평원서에서는경관대를 현장에 파견하여시체를수사중이나 아직발견되지안엇다 지금부터 륙년전 이십삼명의 몰사사건이 잇슨후 이번의참변이 또일어난것으로 그동리아페안에는 가족들이 떼를일우어 통곡을하고잇서 처참한 광경을보히고잇다는 보고가 십삼일오후경평남경찰부에 도달하엿다

忠南道會閉幕

【大田】충남도회의 최종일은 지난십이일 오전열시부터 제일회의실에서 개최하얏다 상정중에잇는 제이호의안부터 제이십팔호의안을 일괄하야 만장일치로 가결하고 의미심장한 정지사의 폐회사가 잇슨후 계속하야지회원(池浩烈)부의장으로부터 답사가잇섯고 제구회 충남도회는 무사히대로끄틀마치고 그후한시반부터 간담회로도리가 각의원으로부터 도정에대한 간담을하기위하야 간담회를열고 각각요망한후 오후네시에 산회하엿다는바 건의안은다음과갓다

一、學級增加(公州高等普通學校)에關한 意見書(李斗樂)
一、學級增加(公州農業學校)에關한 意見書(金甲淳)
一、大田、鎭村間鐵道敷設促進에關한 意見書(村尾伊勢松)
一、稅務署設置에 關한 意見書(鄭東元)
一、濟川河改修工事를 繼續實施에關한意見書(林昌洙)
一、道路鋪裝(江景·論山間)에關한意見書(姜榮春)
一、道路鋪裝(公州·鳥致院間)에關한意見書(林昌洙)
一、無限川改修工事에關한 意見書(金炳憲)
一、禮山公立農業學校學級增加에關한意見書(金炳憲)
一、博物館分館設置에關한意見書(李賢純)
一、道路鋪裝(天安、溫陽間)에關한意見書(元勛常)

咸興의工都化!

太陽레온뒤이어某工場또進出 "北朝鮮時代"에急拍車

【咸興】공업함흥에 큰기대를던저주고잇는 태양레온(太陽)공장은 마침내 설치회정케되야 해빙만되면 곳공장건축에 착수할터인데 여공장이 연정되는대로 그회사에서는 계속적으로 팔푸 염색、제직공장등의 거대한공장을 설치할터이라고 사장 전촌(田村)씨가 언명하얏다 그외에 또한가지 기뿐소식이잇는데 이것은 아직극비밀리에 진행되고 잇스나 또한모조대공장이 설치내정되엿다고한다 이럿케 연속적으로 대공장의 설치를보게된 함흥은 금후오개년이내로 십만인구로 팽창할것이라고 부당국에서 말하고잇다

右近、不二等各農場 作料引上契約更新

【新泰仁】농지령이 설시된이후 제일회계약갱신기가 닥처오자우근(右近)불이(不二) 전촌(津村)등기타각농장들은 내약어잇는토지를 일률적으로 금년소작계약갱신기에당해서 소작료를 단연인상해야되겟다고 포탄적선언을하고 게약갱신에착수햇다한다 소작료이상률은 일할로부터 이할내지삼할까지로 평당한근반이란 고률의소작료를내고는 작농의수지가 맛지안흐므로 일반소작인들은 작권을포기할가 어찌할가를 무한히주저하다가 울면서겨자머는것으로 봄이되면 불평이만만한채로 지주의요구대로 부족이 남아해 다한다

女工側에凱歌

工場側에서諸條件을全部容認 元山京元고무工場罷業解決

【元山】루보=지난십일동맹파업을 단행한 원산 조자의 뼈붉은제로필미아마 여공오십여명이 총동맹파업에들어 긴 원산여전경원고무공장(京元護謨工場)의대본상사건은 그후양편의태도가강경하야좀처럼그해결의서광이보이지안어 그추이에대서에서는 십이일오후네시반경여 의서광이보이지안어 그추이에대 한일반의관심이크든바 어에원산 서에서는 십이일오후네시반경여 공측대표(金順甫)외네명을 인치조하는동시 그선동의배후관계를 추궁하야엿섯는바 아무런 책동의혐의도업는것이 판명되여 직시방면하는동시 여공측의요구 가정당하다하여 공장측과그타협을 조정한결과 비로소 공장측에서 양보하게되여 『회정자를 한사람 도내지말것』『벌금은 종전대로할것』등을 승인한결과파드 디어 여직공측의 전적승리로도 라가서 파업사건은 이로써 원만히 해결을 지엇다 그리하여 십삼일은 전직공오십여명이 종취업하여 종업을 개시하엿다

南海郡聯合青年團 去十日結團式擧行

【南海】남해군내、십이촌의의교풍회(矯風會)청년단이 결단식(結團式)을 중심으로 조직결성한 은 지난십일 륙군기념일을기하야 남해공립보통학교광장에서각계인사다수 참석리에 거행하엿다는데 여한단원은 아래와갓다고 한다

南海郡聯合青年團長 金海郡守
同副團長 岩永農業實修學校長
同副團長 須田內務主任
理事 林鍾吉 崔啟根 長谷達雄

綠化工作에反逆

慶南道內七個郡에松虫繁殖 被害面積二萬町步

【釜山】경남도내의 동래(東萊) 김해(金海) 양산(梁山) 울산(蔚山) 통영(統營) 남해(南海) 고성(固城)등칠개군 밀양(密陽)에는 송충(松虫)으로 말미아마년이막대한 손해를 보고잇다는데 소화십이년도의 송충재해를 조사한바에의하면 전기 칠개군의면야중약삼만정보가 피해를입엇고그 피해액도 약십오만원가량된다고한다 그래서 도당국은 물론관계자들은 그송충구제에 두통을알코잇다고 한다 관공서와 지방유지다수 참석리에 거행하엿다는데 여한단원은 다음과가다한다

英德郡에서도 九十八名移民

【英德】경북영덕군내(英德郡內)에서도 제일회로 만주이민(滿洲移民)이 출발한다함은 기보하엿거니와 예정과가티 지난십이일 오후삼시경에 각면에서온이민들은 남녀구성원이인바 전송작룡은사람과 기타(송別나온사람)로서 영두에는 대혼잡을 이루운중 더욱 잘잇거라 잘가시요하는 눈물의호곡성은 참아볼수업는바 권군수(權郡守)와 교화주사(敎化主事)의 간곡한전별사와 주의가잇슨후 동사시경에정든고향 영덕사진을떠나 출발하엿다고한다

學年延長費로 三千圓收合

洪城銀河普校에曙光

【洪川】충남홍성군 은하보교(洪城郡銀河普校)는 현재사년제 삼학급으로되여 매년지원아동이 백여명에 달하나 수용력은불과 칠십명이므로 일반면민은 입학난의 완화를기하기위하야 지금부터 약이년전에 학년연장과학급증설운동을 하기위하야 약이천원을 모집한후 이래꾸준히 목적달성에 노력하던중 기보 정용해씨(鄭容海氏)의 일천원을필두로 요즈음 도합삼천원가량이모혓는데 이대로나간다면 불원간 예정금액이 실현되리라한다。

江陵三乘學院 今年生徒不募

【江陵】강릉사립삼승학원(江陵私立三乘學院)은 벌써이년제 생도모집을 중지코잇다는바 이는 도로부터 학교승인이 업는까닭이라고하며 목하삼、사、오、륙학년만의생도만잇다고한다

江陵農業學校 移轉은明年에

【江陵】강릉공립농업학교(江陵公立農業學校) 교사(校舍)이전은 명십사년도에 실행되리라는데 후보지는 아즉것 미정이라고하며 동시에 명년도부터는 학년도오학급으로 연장된다고한다

尙州女普校名變更

【尙州】경북상주읍에는 여자공립보통학교에서는 종래로 여아동만을 수용하여오든바 금년도부터 남자까지 수용하게되여 상주여자공립보통학교(尙州女子公立普通學校)라하든것을 상주북정공립보통학교(尙州北町公立普通學校)로 변경하엿다고한다

元山火災半減 發火原因은溫突

【元山】작년도 원산서 관내에서 발생한 화재건수는 십삼건으로 전년도보다 삼십오건의감소인데 이것은 부민의 방화관념의 철저에 의함이라한다 그런데 화재로 말미아마 소사한자가 일명 화상을 입은자가사명 가옥피해는 륙백이며 발화원인은 온돌의 충화가 구십파센트를 차지하얏다한다

滿洲集團移民 慶州郡서도百廿人

【慶州】경주군에서도 신청중이든 백이십인의 집단이민이 지난십삼일시이일 오전두시 열차로 경주군속 리종화(李鍾和)외귀일(?)황씨의 인솔하에 경주역을 떠낫다 그들의입영식(入營)을 방불케하는광경은 실로눈물겨운장면이엿다 그들이가는곳은 간도성요자구(間島省要子溝) 대황구(大荒溝)로 철도종점인 대황구에서 하차하야 약삼백리나 도보로 드러가는곳이라한다

文鎭憲氏特志基礎로 西院公普校誕生

【定州】정주군마산면 서원동(定州郡馬山面西院洞)에 사는 문진헌(文鎭憲)씨는 지방에 공유기관의부족으로 화령아동의 입학난이심함을 을 여기고 얼마전 금 일천원과 기지수천평을 희사하야 보교기성회(普校期成會)를설립하고 장남 도제(道濟)씨를시켜 지방유지와 협력하여 원서(院西)공보교실현에 노력을한결과 근일인가가내릴것이므로 지방민은 환희하기를 마지안는다고한다

(寫眞은功勞者 文鎭憲氏)

巡警、自警團協力 無辜農民에게行悖

撫順馬和寺七十餘同胞農民 新屯方面으로流離

【撫順】지난십일밤 무순현제륙구(撫順第六區)마화사(馬和寺)부락에 이주하여사는 농민동포 십여호 칠십여명이 만주순경들에게 억울한 간책과 만주순경들에게 폭행을당하고 피난하여 무순시가부근인 신둔전차정류소(新屯電車停留所)와 경편파출소에서 류숙하고잇게된 불상사가 돌발하엿다 이제 그 자세한사실을 탐문하건대 전기마화사 부락에사는 농민동포는 전부 십팔호밧게업섯는데 그중 리종규(李鍾奎)에게 집을빌린만주인집주인은 매년 십이원식밧든 집세를금년에와서는 삼십원을요구하므로 리종규는 하는수업시 삼십원을물고서라도 잇기로결정하엿다는데 지난 구일에는 집주인이와서 집세도밧지안코 물을 내던지는동시에 나가라고하면서 자장집을 합부로헐어버리고 가므로 리종규는 어떤일그부락에서 얼마안는 대동주(大東洲)경찰서에가서 고발하게되자 이때만 마저서 만주순경 두명이와서 리종규를 다리고가서 경찰서에가서 고발하게되자 이때만주순경 두명이와서 리종규를 다리고가고 얼마되지안어 다시 만주순경이와서 동포들에게 구타하며 가라고하므로 할수업시 부락사람들은 집을 내버리고 동포들이 나가라고하면서 자경단수십명이 몰려와서 농포들을 구타하고 가구를 내던지는동시에 사방으로피난하야 지금은 어데로갈지 알수업시 떠돌아다니며 참상이다 동포들은 지금 부락의 조선농민 일동을 만주순경에게 경찰서로가서 사실을 호소하엿스나 그들은 자기들의 순경이 한일이라는 이유로 도리어 호소하는 동포들을 못본척하야 지금 이농민들은 갈곳이업시 신둔방면으로 류리하여 가는중이라 한다 이에 농민동포들은 천재지변보다 더한 참상이라고 한다

撫順警察廳重視 特高科員이現地에急行

별항 무순현마화사(馬和寺)동포사건이발발하자 지난십일밤 무순경찰청(撫順警察廳)특고과(特高科)에서는 곳현장에 출장하여 사건의 진상을 조사하여가지고 그에대책을 강구중이라는데 원래 마화사부락에잇는 만주인들은 조선농민동포에게 대하야 늘조치못한 감정을품고서 가진수단을다하야 조선농민을내쪼츠려고간책만 쓰고잇든 형세이므로 이에안심하고 오래동안 살수업다하야 벌써다섯호는 딴지방으로 이주하여가고 말앗다는것으로보아 이번사건은 평소의감정에서나온것으로 추측되므로 당국에서는 사건을중대시하고잇는 모양인데 장후가 매우주목되는 바이라고한다

要路에感謝打電

平南道會第一日經過

【平壤】제칠회 평남도회는 십이일 오전열시 이십분장내(上內)로 의장이 의장석에 착석개회를선언한후 의원이십오명의 출석보고 녕원(寧遠)선출가형순(金炯舜)의원의 사임보고로 회의는성립 김원갑(金元甲)의원의 긴급동의로 령(英靈)을 위로하기위하여 일분간 묵도(默禱)할것 제일선출전장사에게 위문격려 전보를타전할것 지원병제도의실시와 교육개정에대하여 감사를표하기위하여 관계각요로에게 전보를타전할것으로 제안 만장의찬성을바더 전원기립하여 일분간묵도하고 전보는의장에게일임하여 즉시실행했다 백석(白石)내무부장의 예산에대한 설명이잇슨다음 오후두시 제일일은 마치엇는데 제이일은 휴회하고 십사일에 속개하기로 되엿다

疑問의自殺

【高敞】지난십일일 저녁때쯤되어 전북고창군성내면대흥리(全北高敞郡星內面大興里)의집모퉁이 천정에목을 매여죽은사람이 잇섯는데 그는 로진국(盧鎭國)(二二)이라는청년으로 원인은 조사중이라한다

暴風과降雨로 高興海苔凶作

比前年四割減作?

【高興】고흥군(高興郡)해태(海苔)는 일반적으로 부착(付着)이 늦어서 우려하다가 금년에야겨우 회복되엿는데 지난이월십팔일부터 연삼일간 폭풍으로 피해가 막대하더니 도산월에들어 십여일을 계속하여비가와서건조난으로 품질이저하되는동시 가격이 감하되여 생산자들은 또다시일대공포에차하엿다 이월말까지의 생산고는 이십칠만팔천구백오십삼속으로 금액이십일만륙천삼백유십원구전인데 작년동기에비하야 약사할의수소로 금후순조로히복하다하여도 흉작을면치못하리라한다

新安州電話開通 申請受付開始

【新安州】신안주우편국에서는 신안주시내에 전화를 가설하고저 청원자를 모집하기로되엿다는데 금년도에도 신청을밧게되엿다는 바 기일은삼월이십일부터 동이십일일까지로 설비료(設備料)는 일백팔십원이고 가입액은 륙십원이라한다

地方論壇

普校學級增設 期成會에與함

新入學期인四月을當하면 幾何級的數字의增加를보히고잇는 入學志願兒童의就學問題에對하여는 當局者는勿論하고 教育關係者의눈물겨운 情狀을자아내고잇거니와 「辨仙地方」은 어떠한現狀이 더욱 深刻하야 年年히入學期를當하기만 하면 知識에주린 어린年齡들은 굿게잠긴 學園의門을두다리면서 몸부림치는것이다。

어에 辨仙의 初等教育機關인 辨仙公立普通學校의 入學狀況을 보면 管內學齡兒童 二、〇四二名 中에서 入學志願者男四〇八名、女六九名 計四七七名인데 入學者七〇名이고 昭和十二年度에는 管內學齡兒童 二、二一二名中에 入學志願者 男五〇七名 女七一名 計五七八名인데 또한겨우七〇名의入學者가 잇슬뿐이다。

이리하야 制限잇는 極少數의 入學許可의幸運兒를 남기고서는 그外의 多數의學齡兒童들은 따돗이抱擁하야줄 福地를잃고 失樂園의悲歌를부르면서 헐수업시 街頭에彷徨케 되엿든것이다

이러한 現象에잇스므로 學校當局者의 兒童考査에 잇서서도 아무리 才操잇고 聰明한 兒童이라고하드라도 試驗官의 瞬間的 鑑査如何로써 陶汰되며 甚至於白紙와如한 智囊을 뒤지는 苛酷한 手段에까지及하야 敎育本來의 使命에서 어그러지는矛盾과 撞着을 만드러내는 不得已한境遇에 어르럿든것이다 배울수업는 이悲哀! 果然누구의 罪責인고!

이에비로소 地元有志間에서는 이緩和策을硏究한 物議가漸次沸騰되여 學級增設運動에 잇섯스나 事情上 그實踐의域에 及치못하엿든바多事하 學務當局의諒解를어더지난二十六日을期하야 宿願의 辨仙公普學級增設期成會가 誕生되엿다 그러나地元住民의 目的貫徹如何로써 學級增設의 成否는 左右되리라하고 어分水嶺에 立脚한 辨仙市民의 覺悟는 또한 重大한것이다。

그러면問題는 基金一萬五千圓 造成에잇는것이니 무릇如何한事業에 잇서서든지 그計畫보다도 實行에엇는것이며 그實行에는 誠과熱이必要한것이니 誠과熱은 全혀 精神과物質의 犧牲에잇는것이다 우리는 辨仙公普學級增設期成會의 出現을깃버 하기를바랏으니 그實行을 向하야 邁進할보다도 그實行을 向하야 邁進하기를바랏으니 그것이 調和된 精神과物質의 二元的犧牲을 앗기지아니하여야 할것이다。【辨仙支局一記者】

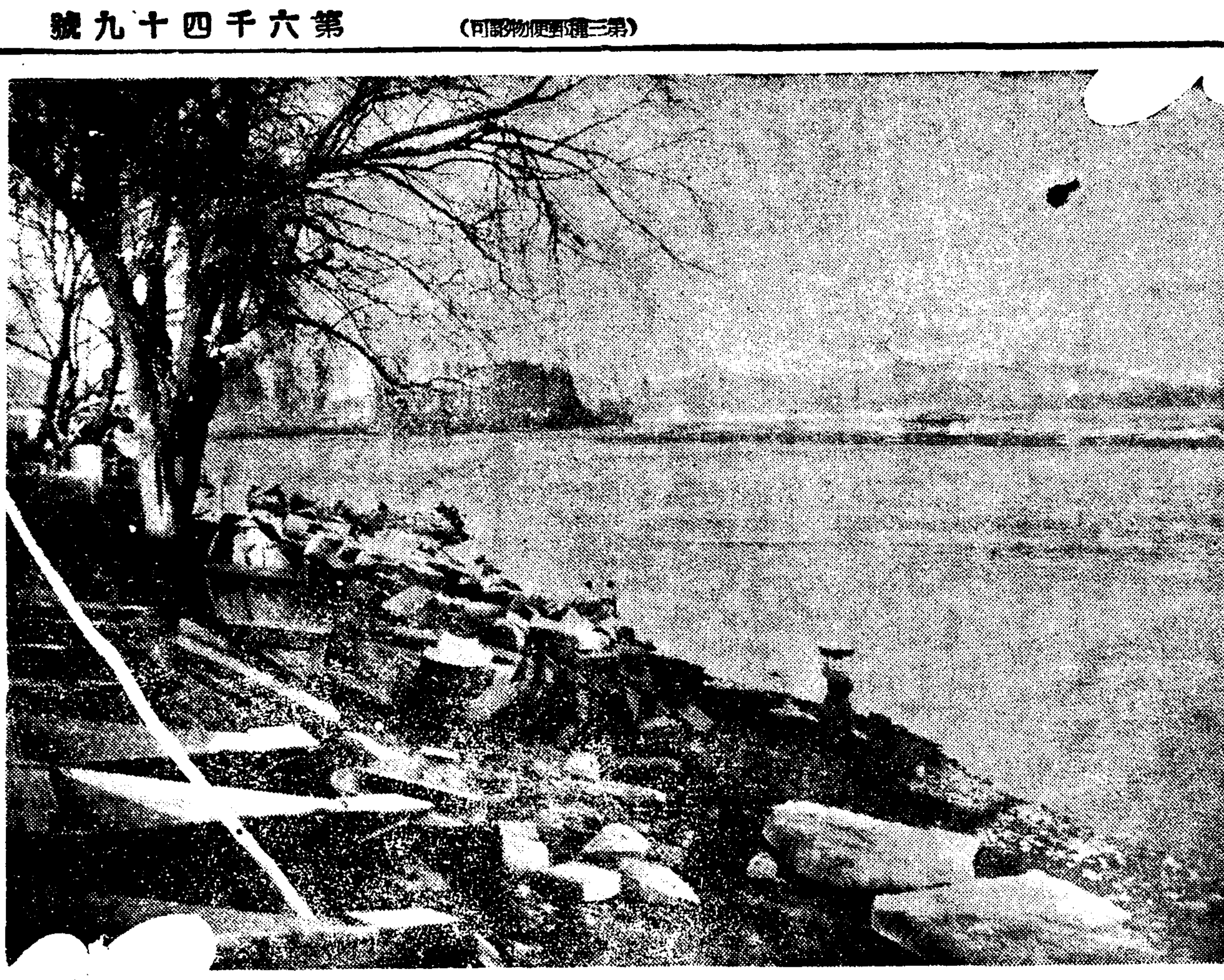

《江畔의漂母》……平壤大同江所見

異域의서름

崇中後身第二高 起債案遂上程

十八日議決後正式申請

【平壤】숭실학교(崇中)가 폐교되고 그대신으로 제이고보(第二高普)가 숭의여학교(崇義)가 폐교되고 평양여자고보에 한하야 학급이 증가된다는것은 기보와같거니와 제이고보 신축자금기채가 제십이호 의안으로 여자고보 신축비 자금기채가 제십삼호의안으로 평남도회에 제안되여 십팔일 이문제를 심의 의결하기로되엿다 이제그 내용을소개해보면 제이고보 신축자금 기채액은 십륙만칠천원 여자고보 중축비기채는 이만사천원으로 소화이십팔년도까지에 원리전부를 상환하려는것으로 이것으로보아 숭실대신으로는 제일고보가생기지만은 숭의는전연흔적도 업시폐교되고말게되엿다 신입생모집은 도회의의결을지나 총독부에신청인가를밧고 신입생모집에 착수할모양으로 다소개교가 느저질모양이다

鐵原郡農振委員會

【鐵原】지난십일일 오후한시부터 철원군회의실에서 제이십이회 농촌진흥위원회를 개최하고 대농업지인철원군의 진흥책을강구하얏는데 중요부의 사항은다음과갓다

一、第六次更生計畫案承認의件
二、第一次更生部落樹立及 計畫書轉記案承認의件
三、第六次更生部落自給肥料獎勵에關한件
四、昭和十三年度畜牛增殖豫定의件
五、第六次更生指導部落植桑에關한件

各學校合格者

大邱師範

鄭秉永 黃麟圭 金順相 李白鉉 金榮濟 朴日洙 尹琮燮 嚴相燮 金容燮 趙炳杰 孔龍淑 薛錫炳 金倫漢 李夢燮 崔昌浩 郭鍾煦 孫永圭 申武植 金容太 金榮洙 梁柱連 朴斗運 孫景奎 金恩甲 具永祥 安一承 金相連 李達勳 李壽鎭 柳雄烈 金南洙 金炯烈 李根培 蔣泰勳 姜熙東 李紀常 金英學 金政洙 林正圭 李鶴根 李得柱 朴秉來 皮鎬周 李福子 朴英俊 尹良元 裵丘鉉 金甲龍 金基泰 金俠埴 李榮璡 崔尙皓 姜乙成 金炯潤 李巖雨 金海得 鄭夏鉉 金慶大 尹瓊赫 金鍾麒 李胤泰 申東埃 鄭之鶴 裵斗勝 李泰雨 姜秉熙 金景鎬 金澤東 崔賢泰 康宗燮 韓永熙 崔鉉洪 韓相學 李雨根 金根培 朴淵鳳 鄭德奎 金東喆 宋鎭相 全炳坤 鄭用八 朴鍾璘 高泳燮 李元熙 周道鳳 朴富東 朴連福 韓曾奎 孔宇烈 久野寬 渡邊和馬 小林梅市 坂本勝也 米納徹 近藤省吾 佐佐木亮右 諫山菊雄 猪股 李中口耐

光州女高

金秦順 高淑珠 朴甲子 池直心 朴魯南 鄭秀英 文永喜 曹圭順 曹淑善 明淑子 李景禮 申鷹卿 趙大房 崔貞順 金錫英 金元姬 文英子 金善愛 梁貞玉 李恩月 朴玉姬 池錦順 李顯琅 金圭諺 鄭淑子 高漢順 朴玉賢 丁順姬 金順今 李康子 金瑞吉 沈藏嬌 金明淑 南呂環子 李好月 鄭和鉉 梁松月 金成完 權順熙 南呂鏡 崔玉鍊 孫淳子 宋貞姬 金貞一 金姬中 張惠淑 盧元玉 丁明順 崔淳南 金敬中 鄭圭永 金順熙 呂朋珠 千仁順 朴芳珠

地方人事

▲李仁善氏(平壤驛助役)支社來訪
▲金秉商氏(价川鐵道公醫)同上
▲金仁玉氏(平壤署高等係外事係主任)同上
▲張麟善氏(同高等係部長)同上
▲李在元氏(每申定州支局長)同上
▲徐允錫氏(府廳)朝鮮總督府轉任人事次本社大邱支局에來訪
▲趙南豹氏(東亞日報尙州支局長)新任人事事本報尙州支局來訪
▲朴彦熙氏(前東亞日報尙州支局長)辭任人事次同上
▲卞明俊博士(平南道立安州醫院長)新任人事次本報安州支局來訪
▲兪鎭星氏(龍伏郵便所長)赴任人事次安州支局來訪

長篇小說 濁流【148】 蔡萬植作 鄭玄雄畫

食慾의方法論(五)

유씨는 결핏하면 남편 경주사더러 공부는 만히하고도 내암 하나를 개려나가지 못한단 말이나고 정가를 하군한다。 독서당(讀書堂)을 언치고 십오년이나 공부를 햇다는것이 또 신학교(普通學校卒業)까지 도서 하게 하고도 오죽하면 한문생 회업시 눈 멀뚱멀뚱 뜨고안저서 처자식들을 굶길가보냐고、의관을 햇다면서 치마두른 여편네만도 못하다고、늘 어려케 오금을 박는 소리다。 그것이 단순한 어린애의 머리에 그대루 소견이 되어、우리아버지는 공부를햇서도『조혼사람이 안되엇고』그래서 돈도못벌고、그러니까 공부를잘한다거나 조흔사람이 된다거나 하는것과 돈을 버는것과는 아무 상관도 업는것이라고 병주는 알고잇고、그것박게는 몰으니까 그게 올흔것이다。

재 소견은 이러한데、공부를 안는다고 유장 야단이니、대체 어떠케 하는것이 공부지 그것도 알수업거니와、암만 공부를 해도 우리 아버지 처럼『조혼 사람』도 못되고 돈도 못 벌고 할것을、또 그러나마 조홍할로 배도 고품을스레 울음하고 때리고하면서 그러니 그건 보리 제가 미우니까 때리지 구박을 주느라고 그러는것이거니 서로 성을이 나고 제뱃속에 품고대루 이 앙알거리고 하는것이다。

꼼짝 못하고 되젠한 속이지만 그러니 가히 두려운 일이 계지만 유씨는 그리한 밥상을 받을것이 업스니까 어린것이 별써부터 깜짝스럽기나 할것이다。

『그래 요 못된자식!……』

유씨는 눈을 흘기면서 우밭질러 잘두리를한다。

『…너는 그래、세상에두 못난 느이 아버지 본만 볼려냐? 사람 갓잔흔것 가르니라고! 사람 되라구 경일듯하면 저 질히두 못나구 으젓잔흔 본이나 바들려구하구……요 못된 씨알머리!』

유씨가 밀정은 남편더러 귀먹은 푸념을 뇌사리면서 청을 꿈꿈차고 재봉틀아프로 닥어안는데 마침맛게 경주사가 가게 안으로 처억 들어선다。

『웬일이야? 너는 왜 또 울구? 웅? 어째서 큰소리가 나구 이러는냐?』

정수사는 막내둥이의 아버지다운 상냥함과 한집안의 가장다운 위엄을 바씩바씩 가추어 가면서 장히 서슬잇시 서준다。

경주사한테는 바래지도 못한 조혼 든집거리다。병주도 속으로는 올타 인제는 어디 보자고 기강이 나서 히잉 히잉소리를 더 크게더 잣게 낸다。

유씨는 돗보기 넘어로 힐끔 한번 거듭떠보다가 아니꼽다고 낫을 찡그리면서 바누질을 붓잡는다。

『이소리 썩 근치지 못하느냐?!……』

정수사는 목 가다듬기로 집짓 병주를 멋스러 노코는 유씨게로 대구 주절히 책을 잡는다。

『…저 어찌 조용조용 타일르지는 못하구서 노-상 큰소리가 나게한단말이요?』

눈을 깜작깜작 노랑 수염을 거스리면서 좀연찬케 서두는것을 유씨는 심정이 상한중에도 (아이구 요런 어데서 낫바닥 하구는!……) 짓을한다。

『…거 전과두 달러서 여러케 길가트루 나앗것스니 좀 조심을 해야지…게 무슨 모양이란말이지요?…무지막지한 상한(常漢)의 집구석가리…』

『압다! 금직이두…엣소 체면… 흥! 체-면…?』

비로소 맛서는 유씨의 음성은 버럭 곱다。경수사도 지지안코 어성이 거칠다。

『게 어째서 체면을 안볼것은 또 무어란 말이요?』

『큰소리는 혼자 허러들어!… 모두 떼거지가 될 꼬락시니에 칙살스럽게 이거란두 채려노쿠 안저서 목구멍에 풀칠을하니까 조(驕)가 나서그래요? 당신두 인제는 나이 오십이니 정신을 채릴 때두 됏스면서 대체 어쩌자구 요모양이우? 동쪽이 번언하니까 다 내세상으루 알구 그러시우?복장이 뜨뜻하니까생시가 꿈인줄 알구 그러시우 그러기를…』

『아-니 건 또 무엇이 어쨋다구 당치두안흔 푸념을…』

『내가 푸념이요?내가 푸념이야?…대체 그년의 북에는대국으루 사러갓드란 말이요? 서천서역국으루 사러갓드란말어요… 그리구두 왼종일 홍떵거리구 돌아다니다가 다-저녁때야 맨손 내저구 들어와서는 그래 무슨염체에 큰소리요?큰소리가…이게 나흔자 먹구살사는 노릇이란 말이요?』

『아-니 그건 그것이고 어건 이것이지 그래 내가 북에흥정을 안해다주어서 그래 예편네가 삼남 대로바닥에 안저서 이 해게란말이요? 어데서 생긴 행실머리란…』

차움은 바야흐로 익어간다。 조음 아까 당도한 승재는 가개로 섬뻑 들어오지를 못하고 모퉁이에 비켜서서 주춤주춤한다。

淋疾이면곳 루-베리

루-베리의特徵
一、膀胱粘膜으로의吸收가速하고服藥翌朝尿는藍色으로變하야強한리베-루臭를放散하야排出하고急速히快感을感覺함
一、尿道를侵害하고잇는無數한黴菌은服藥後勢力이衰하야殺菌하性尿로말미아마體外로洗出함
一、藥効를아는대는리베-루의專門家에게顯微鏡으로比較檢查를바더보게하는것이가장速한길이며服藥後黴菌의死滅해가는現狀을볼수가잇슴
危險한療法은避하라
○各藥店에販賣함 一圓、三圓、五圓
大阪市南久太郎町 竹村製藥 振替大阪三六〇番